

markt aktuell

Das Magazin für interessierte Bürger!

Ausgabe Mai 2021

Kostenlos

NEUES
AUS
STAMMHAM

Café am Rathaus mit neuer Pächterin

Seite 5



Aktuelles Interview mit Gert und Felix Unterreiner



Mehr auf
Seite 18 - 19

Infos zur Elektromobilität

Mehr auf Seite 12 - 13



Gemeinde Markt

Endlich wird die Bruckbergstraße saniert!

Mancher wird sich schon gefragt haben, warum es am Marktplatz und in der Schulstraße so ruhig ist. Wo ist der Autoverkehr geblieben? Durch die Straßenbaustelle an der Bruckbergstraße ballt er sich jetzt im Kapellenweg und in der Kolpingstraße.

Eigentlich ist wegen dieser umfangreichen Baumaßnahme die Ortsdurchfahrt Markt für unsere hauptsächlich niederbayerischen Nachbarn gesperrt worden. Leider nutzen trotz Behinderungen noch viele Fahrzeuge die bekannte Abkürzung über den Bruckberg und nicht die offizielle Umleitungsstrecke.

Wegen dieser langwierigen Straßenrenovierung müssen alle Anwohner in den angrenzenden Siedlungsstraßen und der Bruckbergsiedlung bis Ende des Jahres mit diversen Beeinträchtigungen zurecht kommen.

Doch es ist unbestritten, dass die in die Jahre gekommene Wasserleitung und auch die Asphaltierung der Bruckbergstraße dringend erneuert werden müssen.

Die Arbeiten an der Wasserleitung von der Einmündung Schulstraße bis zur Ludwig-Edmaier-Straße stehen laut



Plan bereits vor dem Abschluss. Zügig wird dann der Abschnitt bis zur südlichen Zufahrt der Leonberger Straße und schließlich das letzte Drittel bis zum Waldrand folgen.

Die stärkste Beeinträchtigung werden die Bewohner der Bruckbergsiedlung während der Sommerferien bei den Arbeiten im Bauabschnitt 2 haben, da der Bahnübergang voraussichtlich für sechs Wochen mit dem Auto nicht passierbar sein wird. Die Bahnlinie kann zu Fuß überquert werden. Doch keine Angst vor Zwischenfällen, denn der Brandschutz und auch Notfalleinsätze oberhalb des Bahnübergangs werden durch die FFW Marktberg und dem

Rettungsdienst von niederbayerischer Seite gewährleistet.

Die Marktgemeinde ist zuversichtlich, dass alle Bürgerinnen und Bürger von der erneuerten Wasserleitung, dem sanierten Kanal und der frisch geteerten Straße, insbesondere der besseren Befahrbarkeit des Bahnüberwegs und den neu gestalteten Gehwegen, profitieren werden. Für unsere Schulkinder bleibt der Zebrastreifen vor der Schule erhalten und wird wieder neu aufgezeichnet. Dem Gemeinderat liegt das Wohl der Bürgerinnen und Bürger am Herzen. Deshalb haben sich alle Fraktionen in der Vergangenheit erfolgreich für den Erhalt eingesetzt.

Ch. Grabmeier

Verwaltungsgemeinschaft Markt-Stammham

Generationswechsel

In der Verwaltungsgemeinschaft gibt es heuer zwei personelle Veränderungen. Im Frühjahr wurde der langjährige Kämmerer Karl Strasser in den wohlverdienten Ruhestand verabschiedet. Er war seit 1979 in der Gemeinde Markt angestellt und davon 30 Jahre als Kämmerer beschäftigt. Seine Nachfolge übernahm die Marktlerin Melanie Kronberger. Die ausgebildete Verwaltungsfachwirtin hatte sich schon seit Ende 2020 mit Unterstützung von Karl Strasser in die Gemeinkassen von Markt und Stammham eingearbeitet.

Der zweite Wechsel findet zum Jahresende 2021 statt. Josef Riedhofer tritt ebenfalls seinen wohlverdienten Ruhestand an.

Seit 1974 arbeitet er im Marktler Rathaus und betreut seit 1978 auch die VG Markt-Stammham. Im Jahr 2012 übernahm er als Geschäftsleiter die Führung. Damit das immense Wissen

und die Fachkenntnis von „Bepp“ für die Verwaltung nicht verloren geht, wurde auch hier bereits ein geeigneter Nachfolger gesucht und gefunden.

K.S.



Der Marktler Bernhard Haslinger wird ab Sommer Josef Riedhofer zur Seite stehen und sich dabei einarbeiten. Herr Haslinger kommt aus der Verwaltungsgemeinschaft Reischach, in der er fünfzehn Jahre als Bauamtsleiter und Kämmerer tätig war. Seine berufliche Laufbahn begann er nach dem Abitur als Zeitsoldat bei der Bundeswehr. In diesen 12 Jahren wurde er Hauptmann. Danach begann die Ausbildung im öffentlichen Dienst und das Studium in Hof zum Dipl.-Verwaltungswirt.

Gemeinde Markt

Hort in Grundschule - Start zum kommenden Schuljahr

Schon seit geraumer Zeit übernimmt der Kindergarten St. Pius die Nachmittagsbetreuung der Schulkinder. Das Angebot erfreut sich großer Beliebtheit und so ist es nicht verwunderlich, dass die Anmeldezahlen in den letzten Jahren stetig anstiegen. Durch die coronabedingten Abstands- und Hygieneregeln musste die Nachmittagsbetreuung vom Kindergarten in das Schulgebäude ausgelagert werden. Die Marktgemeinde wächst und der Kindergarten Markt erwartet im Herbst einen so erfreulichen und großen Zulauf, dass die Kindergartenkapazität zum Großteil ausgeschöpft sein wird!

Teilzeitjobs geschweige denn Ganztagsjobs für berufstätige Eltern sind ohne Betreuung am Nachmittag nicht möglich und Kinder allein zu Hause zu lassen unbestritten keine Alternative! Wie Bürgermeister Benedikt Dittmann mitteilte, waren im Schuljahr 2019/20 bereits 22 Kinder in der Nachmittagsbetreuung gemeldet. Es musste eine schnelle und pragmatische Lösung

gefunden werden. Deshalb startete die Gemeinde unverzüglich eine schriftliche Umfrage an die Eltern der Grundschüler und Kindergartenkinder zur Bedarfsermittlung. Mit den Fragebögen wurde auch um Angaben gebeten, z. B. zur Notwendigkeit der Betreuung nach Schulschluss, wie viele Tage und Stunden in der Woche gebucht würden, ob eine Ferienbetreuung gewünscht werde und welchen finanziellen Beitrag man leisten würde. Von der Hälfte aller Befragten kam eine Rückmeldung, woraus man schon durch die beachtliche Resonanz folgendes ableiten kann: Der Bedarf ist da und wird bei einem entsprechenden Angebot noch steigen!

Der Marktgemeinderat machte es sich in der März-Sitzung nicht leicht und wog in konstruktiven Diskussionen die am besten geeigneten Lösungen für Schule, Eltern und Kinder ab. Im Gremium wurden die Vor- und Nachteile eines Hortes und einer Offenen Ganztagschule ausgiebig beraten. Am Ende stand ein einstimmiger Be-

schluss des Marktgemeinderates, dass ab dem Schuljahr 2021/22 an der Marktler Grundschule ein Hort eingerichtet wird. Damit folgte die Ratsrunde dem Wunsch der Eltern, nachdem fast zwei Drittel bei der Umfrage dem Hort den Vorzug gaben, obwohl sie hier einen entsprechenden finanziellen Beitrag leisten müssen. Ein Hort ist u. a. von den Betreuungszeiten flexibler und die Betreuung ist auch in der Ferienzeit möglich. Die Kinder erledigen hier alle schriftlichen Hausaufgaben in Mathematik, Deutsch und HSU, sowie Englisch, Musik und vor allem wichtig, bei den Erstklässlern auch Ausmalaufgaben. Nun liegt es an der Gemeinde die Trägerschaft zu vergeben.

Zusammenfassend bemerkte Bürgermeister Dittmann, dass aus seiner Sicht der Hort das modernere Angebot ist, da es Eltern die Vereinbarkeit von Familie und Beruf deutlich erleichtert.

Ch. Grabmeier

Geschwindigkeitsmessung

Ende letzten Jahres hat die Gemeinde auf Beschwerden von Anliegern an der Simbacher Straße reagiert und zusammen mit dem Landkreis eine verdeckte Messung an der AÖ 35 in einem Zeitraum von 13 Tagen durchgeführt. Das Ergebnis dieser Langzeitmessung wurde in der Gemeinderatsitzung im Dezember 2020 bekannt gegeben. Es zeigt, dass die Mehrheit

der Autofahrer (es wurden 56977 gemessen) vernünftig durch Markt fahren und sich unter 50 km/h bewegten. Nicht wenige fuhren zwischen 51 und 70 km/h und damit schon zu schnell. Eine kleine Gruppe allerdings hatte es sehr eilig und fuhr über 70 km/h. Spitzenreiter davon waren 3 Fahrzeuglenker mit Geschwindigkeiten von 88 km/h, 90 km/h und 97 km/h.

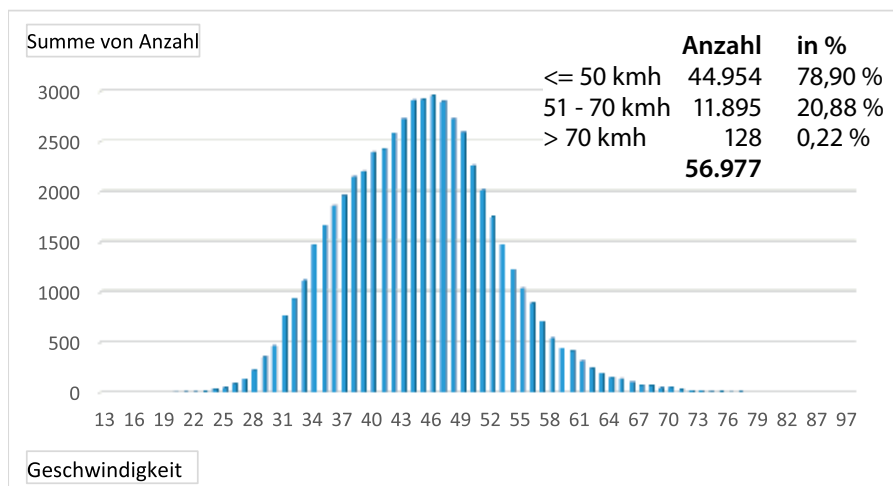

Wenn mal der Strom ausfällt

Ein Stromausfall im Eigenheim ist eher selten, aber trotzdem unangenehm. Um so mehr interessiert dann die Ursache. Häufig liegt die Fehlerquelle im Haus, manchmal kann es aber auch ein Defekt im Stromversorgungsnetz sein.

Ein Blick in die Stromstörungskarte Deutschland

www.stoerungsauskunft.de

kann bei der Ursachenforschung schon weiterhelfen. Die Netzbetreiber stellen hier eine interaktive Karte bereit, in der man aktuelle Probleme im Stromnetz erkennen kann.

Falls die Fehlerquelle nicht im eigenen Haus liegt, kann die Störung auf dieser Internetseite gemeldet werden.

Verwaltungsgemeinschaft Markt-Stammham

Neues zum Kinder-Reisepass

Die Eintragung eines Kindes in den Pass der Eltern ist seit 01.11.2007 nicht mehr möglich. Bisherige Kindereinträge sind aufgrund einer europäischen Vorgabe seit 26.06.2012 ungültig. In- sofern benötigen Kinder (ab Geburt) zum Grenzübertritt auf jeden Fall ein eigenes Reisedokument.

Seit Januar 2021 darf ein Kinder-Reisepass nur noch für ein Jahr ausgestellt werden (vorher waren es sechs Jahre). Eine Verlängerung ist dann ebenfalls bis zum 12. Lebensjahr um jeweils ein Jahr möglich. Nach dem Ablaufdatum sowie wenn sich Ihr Kind gegenüber dem Foto stark verändert hat, ist der Pass ungültig.

Ein neuer Kinderreisepass bzw. eine Verlängerung kann bei der Gemeindeverwaltung beantragt werden.

Dazu benötigen Sie folgende Unterlagen:

1. Unterschrift der Eltern
2. Negativbescheinigung aus dem Sorge register, wenn alleiniges Sorge recht besteht (gibt's im Jugendamt)
3. ein aktuelles biometrisches Passfoto
4. Geburtsurkunde
5. Ausweise der gesetzlichen Vertreter
6. das Kind muss in jedem Fall bei der Antragsstellung anwesend sein.



Gemeinde ratsreferat

In unserer letzten Ausgabe stellten wir die Gemein deräte und ihre Referate vor.

Es wurde leider dabei Christoph Gaßner übersehen, der für **Kultur und Bürgerhaus** zuständig ist.

AUTO-BESCHRIFTUNG

www.schwarzfischer-druck.de
84508 Burgkirchen - 08679 / 5106

Lehrer: „Was ist das Oberste Bayerische Landgericht?“
Maxl: „Für mich sind das immer noch Würstl mit Kraut“



Der Lehrer fragt in der Schule: „Was ist drei hoch eins?“
Fritz: „Ein Hund, der pinkelt.“

Gebühren-Überblick für gängige Ausweisdokumente



Personalausweis

- 22,80 € für einen Personalausweis, dessen Inhaber zum Zeitpunkt der Antragstellung noch nicht 24 Jahre alt ist – gültig 6 Jahre
- 37,00 € Neuausstellung für alle, die das 24. Lebensjahr vollendet haben – gültig 10 Jahre
- 10,00 € für einen vorläufigen Personalausweis – gültig 3 Monate

Reisepass

- 37,50 € für einen Reisepass, dessen Inhaber zum Zeitpunkt der Antragstellung noch nicht 24 Jahre alt ist – gültig 6 Jahre
- 60,00 € für alle, die das 24. Lebensjahr vollendet haben – gültig 10 Jahre

Kinder-Reisepass

- 13,00 € für die Ausstellung – gültig 1 Jahr (bis 12. Lebensjahr möglich)
- 6,00 € für die Verlängerung/Aktualisierung – gültig 1 Jahr

Problemmüllsammlung

Dienstag, 8. Juni 2021

Stammham:

Parkplatz am Feuerwehrhaus
13.00 - 13.30 Uhr

Markt:

Wertstoffhof am Sportplatz
14.00 - 14.30 Uhr

Gärtnerei Anton Haider

Frühlingsblumen für Balkon & Terrasse

Innstraße 6 · 84533 Markt · Tel. 086 78 / 362
Fax 086 78 / 74 94 72 · HS_Geli@web.de

Trotz Sanierung der Bruckbergstraße ist die Praxis wie gewohnt geöffnet.

Kleintierpraxis

Dr. Martina **Faußner**
prakt. Tierärztin



Sprechzeiten:

Mo., Do., Fr.

9.00 - 11 Uhr

Mo.-Fr. 16.30 - 18 Uhr

und nach telefonischer Vereinbarung

Am Kreuzberg 12 · 84533 Markt · Tel. 086 78 / 1082 · m.faussner@web.de

Café und Bistro

Wiedereröffnung

Alexandra Schreier übernimmt das Café am Rathaus. Die bekannte Gastronomin ist auch die Pächterin des Marktler Bürgersaals.

Sobald es der Inzidenzwert erlaubt, soll das Café ein Treffpunkt für Jung und Alt werden. Mit ihrem Konzept will sie jeglichen Ansprüchen gerecht werden. Täglich bietet sie zwischen 10 und 11.30 Uhr die Möglichkeit für ein Frühstück an. Eine kleine Speisekarte, auch mit Brotzeiten, gibt es bis 21.30 Uhr. Eine Tages- und Wochenkarte mit gut bürgerlichen sowie leichten Gerichten wird für Abwechslung sorgen. Natürlich gibt es auch vegane Speisen-Angebote. Ein tägliches ABO-Essen ist von 11.30 bis 13.30 Uhr geplant. Für die kleinen Gäste liegt eine separate Kinderkarte auf. Nachmittags kann man bei einer guten Tasse Kaffee oder Tee, die hausgemachten Kuchen, Torten und das Gebäck genießen. Auch an die Eisliebhaber wird gedacht und verschiedene Eisbecher angeboten. Diese können auch über den geplanten Straßenverkauf erwor-



ben werden, genauso wie die Kuchen und alle anderen Gerichte. Der Abend lässt sich im Café bei einem guten Glas Wein, Cocktails oder den beliebten Bieren der Brauerei Schönramer sowie alkoholfreien Getränken ausklingen. Geplant sind auch verschiedene Motto-Abende und ein monatliches Musik-Event am gesamten Rathausplatz und im Innenhof. Alle Veranstaltungen hängen natürlich vom Pandemiegeschehen ab.

Gerne werden auch Feierlichkeiten, Versammlungen, Treffen und Hochzeiten ausgerichtet.

Dazu steht auch der Bürgersaal mit maximal 400 Plätzen bereit. Ein Cate-

ring ist nach Absprache mit der Wirtin ebenfalls möglich.

Als kleines Zusatzangebot werden die regionalen Produkte, die in der Bistrotküche verwendet werden, auch zum Verkauf angeboten. Hübsch verpackte Geschenkartikel und -körbe aus den Rubriken Schnaps, Wein, Kaffee und Regionales können erworben werden.

Alex Schreier und ihr neues Team freuen sich darauf, ihre Gäste im Café & Bistro am Rathaus begrüßen zu dürfen.

Öffnungszeiten: So. - Do. 10 - 22 Uhr, Fr. u. Sa. 10 - 23 Uhr.

Anfragen, Reservierung und Infos bei: Alex Schreier Tel. 0173/6643039

E.D.



**Altmann
Pflasterbau**
Design & STEIN

Moritz-Brüll-Straße 12
84533 Markt am Inn
Tel.: +49 8678 / 747 6010
www.altmann-pflasterbau.de
Unsere Öffnungszeiten:
MO-DO 8.00 - 12.00 Uhr und 13.00 - 17.00 Uhr
FR 8.00 - 15.30 Uhr
ab 15.30 Uhr und SA-Vormittag nach tel. Vereinb.



BAUSTOFFE **GARTENBEDARF** **ZIERKIESE**

Gemeinde Markt

Energiewende in Markt - Fernwärme ein Gewinn für alle!

Durch das gesetzlich festgelegte Verbot von einem Neubau von Ölheizungen ab 2026 und der Einführung der CO²-Steuer auf fossile Brennstoffe seit diesem Jahr, stehen viele Gebäudeeigentümer vor der Frage nach einer sinnvollen zukunftssicheren Alternative. Gerade für etwas ältere Bestandsgebäude, die eine hohe Vorlauftemperatur für die Beheizung benötigen, gibt es wenige Möglichkeiten.

Eine sinnvolle Alternative zur bestehenden Ölheizung könnte der Aufbau einer erneuerbaren und regionalen Wärmeversorgung für die Gemeinde Markt auf Basis von Hackschnitzeln sein. Fernwärme ist eine nachhaltige, ökologisch und ökonomisch sinnvolle Möglichkeit, ein Gebäude mit Wärme zu versorgen und wird mit bis zu 40 % der Investitionskosten staatlich gefördert. Auch ist mit der Fernwärme der parallele Ausbau von Glasfaser vorgesehen.

Aus den genannten Gründen hat der Gemeinderat auf Initiative des Bürgermeisters Benedikt Dittmann im April 2021 beschlossen, eine Abfrage zur Machbarkeit einer möglichen Fernwärmeversorgung in Markt durchzuführen. Diese Abfrage geschieht in Zusammenarbeit mit der lokalen EnergieGenossenschaft Inn-Salzach eG (EGIS eG) aus Neuötting. In den vergangenen Tagen ist der Fragebogen

im Kerngebiet verteilt worden, um den Wärmebedarf in diesem Bereich zu ermitteln und das Interesse an einer Fernwärmeversorgung zu erfragen.

Ziel ist es zeitnah ein realistisches Bild von dem Interesse an der Fernwärme und dem Wärmebedarf der Gemeinde zu erhalten, um auf dieser Basis das Fernwärmenetz zu dimensionieren und idealerweise noch in diesem Jahr mit der Detailplanung für das Heizhaus zu beginnen, um eine ökologische, nachhaltige und vor allem bezahlbare Wärme bereitstellen zu können.

Fernwärme - Was ist das eigentlich?

Fernwärme ist für einen Gebäudeeigentümer eine moderne und bequeme Alternative zu seiner herkömmlichen Heizungsanlage. In einer hocheffizienten und abgasarmen Heizzentrale wird beispielsweise mittels Holzhackschnitzeln aus regionalen Wäldern Wärme in Form von Warmwasser erzeugt. Über ein Rohrleitungsnetz wird die Wärme zu den angeschlossenen Abnehmern transportiert. Diese isolierten Wärmerohre werden ähnlich wie Wasser-, Gas-, oder Telefonleitungen im Boden verlegt. Hauseigentümer müssen somit Ihren Wärmebedarf für Heizung und Warmwasser nicht mehr durch fossil betriebene Einzelöfen oder eine Zentralheizung erzeugen. Sie können zukünftig Wärme aus erneuerbarer Energie einfach und komfortabel aus dem Fernwärmenetz beziehen und zwar immer nur so viel, wie tatsächlich benötigt wird.

Fernwärme - Die Vorteile

Fernwärmenetze sind effizienter und nachhaltiger als Einzelfeuerungsanlagen und bieten den Wärmeabnehmern viele Vorteile:

- ✓ Der Anschlussnehmer bekommt die Wärme direkt in sein Gebäude geliefert und benötigt daher keine eigene Heizanlage mehr. Somit entfällt die oft zeitaufwändige Brennstoffbeschaffung und -anlieferung.
- ✓ Brennstofflagerstätten (Öltanks, etc.) und der Kamin werden zukünftig nicht mehr benötigt. Dies spart Geld und schafft ein zusätzliches Raumangebot im Keller.
- ✓ Ein Anschluss an das Fernwärmenetz ist deutlich kostengünstiger

als die Neuanschaffung eines herkömmlichen Wärmeerzeugers.

- ✓ Durch den Einsatz mehrerer Brennkessel ist höchste Versorgungs- und Betriebssicherheit für die Heizung und das Warmwasser gewährleistet.
- ✓ Jedes Heizsystem, egal ob Heizkörper oder Flächenheizung (Fußboden- oder Wandheizung) ist für einen Anschluss an die Nahwärmeversorgung geeignet.
- ✓ Holzhackschnitzel sind umwelt- sowie ressourcenschonend. Sie stärken die regionale Wirtschaft und haben im Vergleich zu fossilen Energieträgern wie Heizöl oder Erdgas ein hohes CO²-Einsparpotenzial.

Fernwärme -

Das geplante Versorgungsgebiet

Der Standort der Heizzentrale, dem Kernstück einer Fernwärmeversorgung, ist aktuell in der Prüfung. Eine endgültige Entscheidung, welche Straßen am Ende tatsächlich mit dem Fernwärmenetz versorgt werden, hängt im Wesentlichen von der Anschlussbereitschaft der Anlieger und der daraus resultierenden Wirtschaftlichkeit ab.

Fragebogen nicht erhalten oder noch nicht abgegeben?

Kein Problem – geben Sie den Fragebogen direkt im Rathaus ab oder senden diesen per E-Mail an markt@markt.de. Hier können Sie auch Ihre weiteren Fragen stellen bzw. den Fragebogen anfordern.

In den kommenden Monaten werden wir Sie konstant über den weiteren Verlauf der Planungen unterrichten.

Bgm. Benedikt Dittmann



Fernwärmeleitung bei einem Projekt der EGIS eG
(Quelle: EGIS eG)

Formulare
aller Art
www.schwarzfischer-druck.de
84508 Burgkirchen - 08679 / 5106

Broschüren
in allen Formaten
www.schwarzfischer-druck.de
84508 Burgkirchen - 08679 / 5106

EnergieGenossenschaft Inn-Salzach eG - Ihr regionaler Partner

Die EGIS eG ist ein Zusammenschluss vieler Bürgerinnen und Bürger, Kommunen und Unternehmen in- und außerhalb der Region Inn-Salzach. Alle Mitglieder teilen die Überzeugung, dass die Energiewende in Deutschland vor allem in Bürgerhand umgesetzt werden sollte. Gegründet 2013, zählt die EGIS eG mittlerweile über 1.250 Mitglieder, darunter alle 24 Städte, Gemeinden und Märkte aus dem Landkreis Altötting sowie der Landkreis Altötting selbst. Die EGIS eG beteiligt sich an Projekten zur Erzeugung erneuerbarer Energie unter Berücksichtigung einer landschafts- und umweltverträglichen Gestaltung. Bei der Energie-Genossenschaft steht Nutzen- vor Gewinnmaximierung. Durch die An-

sammlung von Genossenschaftskapital kann die EGIS eG größere Investitionen verwirklichen. 18 Projekte hat die EGIS eG bisher deutschlandweit umgesetzt. Darunter v.a. viele Photovoltaik-Anlagen wie z.B. die Photovoltaik-Lärmschutzwand in Neuötting. Daneben baut und plant die EnergieGenossenschaft seit zwei Jahren Fernwärmenetze und hat einen eigenen EGIS-ÖKOSTROM-Tarif mit Strom aus der Region für die Region. Jeder kann Mitglied und damit ein echter Akteur der Energiewende werden.

Weitere Informationen finden Sie online auf www.egis-energie.de

Bundesweite Verordnung

Schluß mit Einweg-Plastik

Im Jahr 2020 haben Bundestag und Bundesrat beschlossen, eine Einwegkunststoffverbotsverordnung zu erlassen, die am 3. Juli 2021 in Kraft treten wird.

Der Kaffee to go auf dem Weg zur Arbeit, ein kühles Getränk mit Strohhalm schlürfen oder eine warme Nudelbox vom Lieblingsimbiss. Einwegprodukte erleichtern das Leben schon sehr. Ist damit jetzt Schluss? Nein – aber es wird sich einiges ändern.

Auch wenn die verbotenen Produkte für viele zum täglichen Leben gehören, werden erstmal nur ausgewählte Kunststoffprodukte verboten. Der Fokus liegt zum einen auf Kunststoffen, die aus fossilen Rohstoffen, wie z.B. Rohöl, hergestellt werden und die nicht mehrmals verwendet werden können, bevor sie entsorgt werden.

Zum anderen betrifft das Verbot Produkte aus „oxo-abbaubaren“ Kunststoffen. Das sind Kunststoffe, die durch UV-Licht oder Wärme und Sauerstoffe relativ schnell in kleine Mikroplastikteile zerfallen. Da sich diese kleinen Teilchen von Mikroorganismen nicht vollständig zersetzen, sind sie sehr umweltschädlich und gehören nicht in den Naturkreislauf. Diese enormen Kunststoffmengen schaden so nicht nur Tier- und Pflanzenwelt, sondern auch uns Menschen.

Erschreckende Zahlen:

Das Bundesumweltministerium berichtet, dass um die 320.000 Einwegbecher in Deutschland verbraucht

werden – stündlich!! Die Gesellschaft für Verpackungsforschung präsentiert ebenfalls beunruhigende Zahlen. Demnach sollen im Jahr 2017 über 346.000 Tonnen Einweggeschirr und to go Verpackungen weggeworfen worden sein. Das Umweltbundesamt meldete, dass Kunststoffabfälle zwischen 2015 und 2017 um 3,9 % auf 6,15 Mio. Tonnen gestiegen sind. So machten Verpackungen aus Supermärkten 2015 schon fast die Hälfte des gesamten Kunststoffabfalls aus.

Die Bundesregierung begründet deshalb die Entscheidung zum Verbot von Einwegplastik damit, „dass unsachgemäß entsorgte Einwegkunststoffprodukte in besonderem Maße zur Verschmutzung der Umwelt beitragen und für einen erheblichen Teil der Meeresvermüllung verantwortlich sind“.

K. S.



Hier einige betroffene Produkte:

- Einweg-Geschirr und -Besteck,
- Fast-Food-Verpackung,
- Trinkhalme/Rührstäbe,
- Wattestäbchen,
- to go Becher,



OH oberhaizinger
CORPORATE DESIGN



IHR PARTNER FÜR HOCHWERTIGE
BÜROEINRICHTUNG | AUTOHAUSEINRICHTUNG
BANKEINRICHTUNG

Oberhaizinger GmbH Südstraße 10 84387 Julbach Tel. 08678 / 74777-0
oh@oberhaizinger.de www.oberhaizinger.de

Gewerbeverein Markt-Stammham-Haiming

Gewerbeverein in Corona-Zeiten



Im Jahr 2020 hatte der Gewerbeverein Markt-Stammham-Haiming vieles geplant und nichts konnte durchgeführt werden. Wie bei allen anderen Vereinen lies die Corona-Pandemie keine Veranstaltungen und Treffen der Mitglieder zu. Als erstes fiel das Bruckberg-Oldtimer-Schau fahren zum 50. Jahrestag der legendären Bruckberg-Rennen aus. Diese Veranstaltung in Verbindung mit der Marktler Dult hätte sicher viele Besucher nach Markt gelockt.

Der alljährliche vom Gewerbeverein organisierte Jakobi-Flohmarkt im Juli war die zweite Veranstaltung, die der Verein nicht durchführen konnte.

Zwischenzeitlich war auch eine Jahreshauptversammlung mit Neuwahlen geplant, die bis heute schon mehrmals verschoben werden musste. Diese Wahl wäre wichtig gewesen, da der langjährige Vorsitzende Hans Oberhaizinger sein Amt abgeben wollte. Zur Zeit übernimmt der 2. Vorsitzende Bernhard Schwab diese Führungsaufgaben. Weil aus Sicherheitsgründen keine Vorstandssitzungen mehr stattgefunden haben, wurden Entscheidungen per Umlaufbeschlüsse gefällt.

Eigentlich hätte auch eine große Gewerbeschau im Gewerbegebiet Bergham durchgeführt werden sollen, die natürlich ebenfalls nicht umsetzbar war. Genauso musste im

Dezember der Nikolaus-Markt am Marktplatz schweren Herzens abgesagt werden.

Um seiner sozialen Verantwortung gerecht zu werden, beschloss die Vorstandschaft zum Jahreswechsel der Marktler Bücherei eine Geldspende von 500,- € zukommen zu lassen. Zudem beteiligte sich der Gewerbeverein bei der Anschaffung von mehreren Ruhebänken im Ortsbereich von Markt.

Für die Zeit nach Corona plant der 93 Mitglieder zählende Verein alsbald eine neue Vorstandschaft zu wählen, die sich neue Ziele setzen kann. Neue Ziele deshalb, da sich auch in unserer Region ein Wandel in der Geschäftswelt abzeichnet. Gerade weil viele Mitgliedsbetriebe durch die Pandemie stark gebeutelt wurden, umstrukturieren und Umsatzeinbußen hinnehmen mussten, ist ein gemeinsamer starker Neuanfang wichtig. Es soll verstärkt um neue Mitglieder geworben werden, die nicht zwingend selbstständig sein müssen. Auch angestellte Führungspersonen wie Geschäftsführer, Betriebs- oder Abteilungsleiter könnten ihr Wissen und ihre Erfahrungen mit einbringen.

Der Gewerbeverein Markt-Stammham-Haiming bietet nun auch Jungunternehmern in Zukunft an, sie bei geplanten Firmen-Neugründungen oder -Übernahmen tatkräftig zu unterstützen.

Bernhard Schwab
2. Vorsitzender

Katholischer Frauenbund Markt

„Offener Bücherschrank“ nun auch in Markt

Durch den Corona-Lockdown wird überall wieder mehr gelesen. Die Vorstandschaft des Kath. Frauenbundes Markt hat im Januar beschlossen, einen offenen Bücherschrank in Absprache mit der Gemeinde und der Bücherei aufzustellen.

Dieser wird sehr gut angenommen und es haben schon einige Bücher neue Besitzer gefunden und neue Lektüre ist eingestellt worden.

Der Bücherschrank ist für alle offen. Er steht direkt vor dem Bürgerhaus in Markt auf dem Marktplatz. Auch für die Hygiene ist gesorgt, es befinden sich Einmalhandschuhe und ein Desinfektionsmittel im Schrank.



Kath. Frauenbund Markt, Elvira Dittler

v.l.: Marianne Maierhofer, Beisitzerin, Benedikt Dittmann, 1. Bgm Markt, Elvira Dittler 1. Vorsitzende KDFB Markt, Maria Leitmann, Beisitzerin, Monika Börner, Schriftführerin.

Feuerwehr Markt

Neues Löschfahrzeug



Am 04.03.21 holte eine Abordnung der FF Markt ein neues Löschfahrzeug vom Aufbauhersteller Ziegler GmbH im Werk Mühlau ab.

Das mittlere Löschfahrzeug (MLF) ist ein Fahrzeug, das vor allem zur Brandbekämpfung aber auch für kleinere technische Hilfeleistungen verwendet werden kann.

Aufgebaut wurde es auf einem MAN Fahrgestell, die zulässige Gesamtmasse beträgt 8,8 Tonnen. Um den Maschinisten zu entlasten wurde ein Automatikgetriebe verbaut. Fest verbaut sind auch ein Löschwassertank mit 1000 Litern Inhalt, eine Feuerlöschkreiselpumpe mit einer Leistung von 1000 l/min bei 10 bar sowie ein pneumatisch aus-

fahrbarer Lichtmast mit 6 LED-Scheinwerfern. In der Mannschaftskabine finden sechs Feuerwehrleute Platz, davon können sich zwei bereits während der Fahrt mit Atemschutzgeräten ausrüsten.

Die umfangreiche Beladung enthält neben der genormten Ausstattung noch einiges an Zusatzausrüstung. So wurde eine Wärmebildkamera beschafft, die sowohl für das schnelle Auffinden von Personen in einem verrauchten Raum als auch für das Auffinden von Glutnestern verwendet werden kann. Mit einem elektrischen Überdrucklüfter mit Drehzahlregelung kann ein verrauchtes Gebäude gezielt wieder rauchfrei

gemacht werden. Mit einem sogenannten mobilen Rauchvorhang können Türen die aus einsatztaktischen Gründen geöffnet werden müssen so abgedichtet werden das keine Ausbreitung des Brandrauches erfolgt. Ein Stromerzeuger sorgt zusammen mit einem LED-Beleuchtungssatz für das einfache Ausleuchten von Einsatzstellen. Um für Unwetterschäden gerüstet zu sein, wurde auch eine Tauchpumpe und eine Motorsäge verlastet. Da sich viele unsere Einsätze auf Straßen befinden wurde auch auf umfangreiches Material für die Verkehrsabsicherung gedacht. Insgesamt befinden sich auf dem MLF 118 verschiedene Ausrüstungsgegenstände. Nach einer intensiven Einweisung, die durch die Corona-Krise leider nur erschwert durchführbar ist, wird das Fahrzeug so schnell wie möglich in Dienst gestellt. Zusammen mit dem sich noch im Bau befindlichen Gerätewagen Logistik GW-L2 ersetzt es ein Löschfahrzeug LF16 aus dem Jahr 1991.

Durch diese moderne Technik können wir den Schutz der Bevölkerung stark erhöhen. Wir danken der Gemeinde Markt für die Genehmigung unseres neuen Fahrzeugkonzeptes und der entsprechenden Beschaffung der beiden Fahrzeuge.

Ebenso möchten wir der Markter Bevölkerung für ihre sehr großzügigen Spenden bei der Haussammlung danken. Mit diesen Einnahmen werden wir die Gemeinde Markt bei der Beschaffung der Fahrzeuge unterstützen.

Text/Bild: Andreas Spermann

Ausführung sämtlicher
**Hochbauarbeiten und
massiver Schlüsselfertigbau**

 **Otto Gumpendobler GmbH**
Bauunternehmen
gegr. 1959

Hauptstraße 19 · D-84567 Perach
Tel. +49/8670/9887-0 · Fax 9887-60 · E-mail: bau@gumpendobler.de



 **Deutsche
Vermögensberatung**
Vermögensaufbau für jeden!

Poststraße 3 · D-84533 Markt
Tel. 0 86 78 91 95 95 · Fax 91 95 94
Mobil 01 70 5 42 45 70
herbert.manetsberger@dvag.de

Herbert Manetsberger



Kennen Sie diese Verkehrszeichen?

Rätseln Sie einfach mit, die Antworten finden Sie unten rechts. Viel Spaß!



- 1
- a) Vorsicht: Kirchgänger kreuzen die Straße
 - b) Hier gibt es eine Autobahnkapelle
 - c) Ruhezone Kirche: Geschwindigkeit anpassen



- 2
- a) Radschnellweg
 - b) Vorsicht Radfahrer - Ab hier Autobahn
 - c) Radfahrer dürfen die doppelte Linie überqueren



- 3
- a) Carsharingfahrzeuge frei
 - b) Frei nur für Familienautos
 - c) Nur PKW mit mindestens vier Insassen dürfen hier fahren



- 4
- a) Bei grün dürfen nur Radfahrer rechts abbiegen
 - b) Nur grüne Fahrräder dürfen rechts abbiegen
 - c) Fahrräder dürfen, nach vorherigem Anhalten, bei roter Ampel rechts abbiegen



- 5
- a) Vorsicht, links drohen Überflutungen
 - b) Fahrzeuge mit wassergefährdender Ladung sollen nach links fahren
 - c) Fahrzeuge mit wassergefährdender Ladung sollen auf der linken Spur fahren



- 6
- a) Parkfläche für Lastenfahräder
 - b) Parkplatz (ausgenommen Lastenfahräder)
 - c) Parkfläche für Tandems

Lösung: 1b / 2a / 3a / 4c / 5b / 2a

Impressum

Herausgeber:
 Druck & Verlag Schwarzfischer
 Seilerring 12 · 84508 Burgkirchen
 Tel. 0 86 79 / 51 06 · Fax 56 82
 info@schwarzfischer-druck.de
 www.schwarzfischer-druck.de
 Verantwortlich für den Inhalt & Redaktion:
 Klaus Schwarzfischer

Anzeigenvertrieb:
 Elvira Dittler, Birkenweg 1a · 84533 Markt!
 Tel./Fax 0 86 78 / 83 10, Mobil 01 71 / 6 76 51 85
 elviradittler@web.de

Erscheinungstermine/Verteilbereich:
 Ca. alle 4 Monate im Gemeindegebiet
 Markt! und Stammham an alle Haushalte!

Auflage: 1.750 Stück

Mit Namen gekennzeichnete Beiträge geben nicht unbedingt die Meinung des Herausgebers bzw. der Redaktion wieder.
 K.S. Klaus Schwarzfischer,
 K.Sp. Konstance Spiegelsberger,
 E.D. Elvira Dittler,

Alle Angaben ohne Gewähr!

Copyright für eigens gestaltete Anzeigen und Texte beim Verlag. Nachdruck und Vervielfältigung (auch auszugsweise) nur mit schriftlicher Genehmigung.

Bildquellen:

©pixabay
 Sonstige: Gem. Markt!, Gem. Stammham, K. Schwarzfischer, Gewerbeverein, FF Markt!, C. Huber, E. Dittler,

Gemeinde Markt!

Wasserverbrauch zu hoch?



Immer wieder werden Bürger erst durch die Jahresabrechnung auf einen ungewöhnlich hohen Wasserverbrauch aufmerksam.

Regelmäßiges Kontrollieren des Wasserzählers kann helfen, Wasserschäden zu vermeiden. Wenn alle Verbrauchsstellen Ihres Hauses abgedreht sind, darf sich das Zählrad nicht bewegen. Tropfende Wasserhähne, durchlaufende

Toiletten oder Rohrbrüche können Ursache für einen zu hohen Wasserverbrauch sein. Dies sind in der Regel erkennbare Wasserverluste.

Nicht erkennbar dagegen ist ein defektes Überdruckventil an Heizungsanlagen, bei dem das Trinkwasser unmittelbar in den Kanal abfließt. Hier hilft nur das regelmäßige Ablesen des Wasserzählers, um sich vor unliebsamen und teuren Überraschungen bei der Jahresabrechnung zu schützen.



Benzin-Rasenmäher
5239 SP-H Jubiläumsmmodell
mit 5 Jahren Garantie und Honda GCVx 170 Motor
 5 PS, 1-Gang Radantrieb, 52 cm Schnittbreite, Fangbox 65 Liter
€ 459,-



Benzin-Rasenmäher
solo by ALKO 4710 SP-A
 46 cm Schnittbreite, 1-Gang Radantrieb, Fangbox 60 Liter
€ 279,-



Benzin-Rasentraktor
T 22-103.9 HD-A V2
 2-Zylinder 22 PS Motor, 103 cm Schnittbreite, 220 l Fangbox mit Teleskophebel, LED-Scheinwerfer
€ 2.895,-



Benzin-Vertikutierer
solo by ALKO 518
 163 ccm 4,8 PS, Fangbox 40 Liter, 36 cm Arbeitsbreite, 15 Messer
€ 549,-

Gruber®
 LANDTECHNIK

84533 Markt! / Inn
 Lankensperger Str. 1
 Tel. 08678 / 749 126
www.gruber-landtechnik.de

Alle Preise inkl. MwSt, Abb. ähnlich

2+2 Jahre Garantie

Büchervorstellung

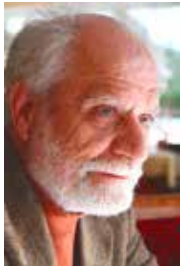

Marktler Autor veröffentlicht zwei Bücher

Im Jahr 2018 stellten wir Ihnen acht Bücher vor, die der Marktler Peter Schlabach veröffentlicht hatte. Diese umfassende Liste wurde jetzt durch zwei neue Werke ergänzt. Diese beiden Bücher beschäftigen sich insbesondere mit dem patriarchalen Denken, seiner Herkunft und dessen Folgen. Die allgemeinen Zusammenhänge können Sie besonders in dem Buch „patriarchal denken und sich verhalten getreu bis in den Tod“ nachlesen. Diese beginnen mit der Unterdrückung der Frauen, die Gründung erster machthierarchischer Staaten

und männerdominierten machthierarchischen Religionen. Dieses Denken ist seither für die Unterdrückung und Ausbeutung meist weit mehr als 90% der jeweiligen Bevölkerung verantwortlich. Vor allem aber für alle Kriege, Sklaverei, Pogrome bis Massenmorde und letztlich die Ausbeutung bis Zerstörung der Erde. Das zweite Buch „Was ist Realität und/oder Wirklichkeit?“ untersucht diesen Zusammenhang insbesondere im Hinblick auf unser heute übliches rationales Denken, vor allem aber dessen Auswirkungen auf unsere Weltsicht und dem daher kommenden wissenschaftlichen Denken. Wer unsere derzeitige Realität besser verstehen

will, sollte sich diese Bücher besorgen. Beide Bücher können Sie entweder direkt bei Herrn Schlabach bekommen, im Buchhandel, bei amazon oder über booklooker.



LOTTO®
Bayern
Mo - Fr: 9 - 12 Uhr + 14 - 18 Uhr
Sa: 8 - 18 Uhr

schrott
reinigen
pflegen
waschen

Mo - Fr:
9 - 12 Uhr
14 - 18 Uhr
Sa:
8 - 12 Uhr

BACKSTUBE
Wünsche
... da schmeckt der Tag!

Mo - Sa: 6 - 20 Uhr
jeden Sonntag: 8 - 11 Uhr

EDEKA

LECHERTSHUBER & WIMMER GmbH

*frisch, freundlich...
gerne für Sie da!*

Familie Lechertshuber & Wimmer mit Team
Simbacher Straße 8b · 84533 Markt
Telefon 0 86 78/74 82 68
Internetadresse: www.lebensmittelprofis.eu
Backstube Wünsche · Tel. 0 86 78/74 79 67

Unsere Öffnungszeiten:
Mo - Sa: 7.30 - 20.00 Uhr

LECHERTSHUBER & WIMMER GmbH

Elektro-Auto



Wie der Strom ins E-Auto kommt

Für viele wirkt das Laden eines E-Autos erstmal sehr kompliziert: Wie lange dauert das Laden? Wie viel kostet es? Wie bezahle ich? All diese Fragen hat sich jeder schon einmal gestellt, der sich für ein E-Auto interessiert.

Mit dem Vormarsch der Elektromobilität haben sich bereits einheitliche Standards etabliert. Politik und Industrie arbeiten gemeinsam am flächendeckenden Ausbau der Lade-Infrastruktur. Das Laden des E-Autos zu Hause in der Garage oder auch auf öffentlichen Parkplätzen und Raststätten ist inzwischen einfach, sicher und benutzerfreundlich.

Unterschied zwischen Gleichstrom und Wechselstrom

In Deutschland kommt aus unseren Steckdosen Wechselstrom (AC). Die Batterie von Elektroautos kann aber ausschließlich Gleichstrom (DC) aufnehmen.

Wie funktioniert also das Laden eines Elektroautos?

Im Heimbereich oder an halb-öffentlichen Parkplätzen kommen hauptsächlich AC-Ladestationen zum Einsatz. Die Umwandlung des Wechselstroms in Gleichstrom geschieht über einen

Wandler im Auto. Beim Laden an einer DC-Ladestation wird der aus dem Netz kommende Strom bereits in der Ladestation in Gleichstrom umgewandelt. Das bedeutet, dass der Strom direkt in die Batterie gespeist werden kann. Die Ladeleistung einer DC-Ladestation ist wesentlich höher. Allerdings sind die Stationen auch wesentlich teurer und kommen daher hauptsächlich im öffentlichen Bereich – z. B. an Autobahnhöfen oder Raststätten, wo besonders schnelles Aufladen gefragt ist, zum Einsatz. Wie lange man für eine Akkuladung braucht, hängt neben der Software vor allem von der Leistung der Ladesäule ab.

Zuhause entspannt Strom laden

Bislang laden die meisten E-Auto-Besitzer ihre Fahrzeuge zu Hause oder am Arbeitsplatz. Haushaltssteckdosen sind für diese hohe, lange Strombelastung allerdings nicht geeignet.

Besser ist eine sogenannte Wallbox, also eine fest installierte E-Auto-Ladestation etwa daheim in der Garage. Zudem gibt es smarte Wallboxen, mit denen Sie den gesamten Ladevorgang z.B. per App steuern können. Das Elektroauto lädt mit der Ladebox

besonders sicher: Erst wenn das Fahrzeug korrekt angeschlossen ist, kann der Strom fließen und während des Ladens ist die Steckdose verriegelt.

Strom laden unterwegs

Es gibt Ladesäulen etwa auf Parkplätzen, in Parkhäusern oder an normalen Tankstellen. Dank verschiedener Roaming-Systeme (analog zum Telefonieren mit Handys) können die Autofahrer inzwischen die Stromtankstellen verschiedener Anbieter nutzen und dort auch komfortabel und leicht bezahlen. Es gibt dafür viele Möglichkeiten: Kreditkarte, App, Paypal, Ladekarte.

Gut zu wissen

Für alle E-Ladestationen gilt künftig: Über den richtigen Stecker müssen sich Elektroauto-Fahrer keine Sorgen mehr machen. In Zukunft unterstützt jeder Ladepunkt in der EU und jedes Fahrzeug europäischer Hersteller das sogenannte Combined Charging System (CCS), mit dem man sowohl normal- als auch schnellladen kann. 2013 hat die Europäische Kommission die Verwendung des CCS-Typ-2-Ladestecksystems als einheitlichen Standard für ganz Europa festgelegt.

K. S./EON

Autohaus Wagner

PR-Info

Fit in Sachen E-Mobilität

Wir sind auf E-Autos geschult. Einige Mitarbeiter haben die Schulung zum HV-Techniker.

autohaus wagner
automobile technic

84533 HAIMING
Hochreit 1

Telefon: 0 86 78 / 3 18
Telefax: 0 86 78 / 7 43 85

Meisterhaft auto reparatur

www.wagner-automobile.de

Wenn ein Werkstatt-Betreiber in seinem Betrieb an E-Autos oder Hybrid-Fahrzeugen arbeiten möchte, dann müssen neue Hochvolt-Arbeitsplätze mit speziell geschulten Mitarbeitern eingerichtet werden. Der Service von Fahrzeugen mit Hochvolt-Systemen erfordert andere Arbeitsweisen und ein sehr hohes Maß an Vorsicht. Schließlich unterscheidet sich die Arbeit an Elektroautos deutlich vom Service an Fahrzeugen mit konventionellem Antrieb. Das Berühren von unter Spannung stehenden Teilen des Fahrzeugs kann zu erheblichen gesundheitlichen Schäden führen.

Damit hier keine Unfälle passieren, hat das Autohaus Wagner in Haiming eigene Werkstatt-Mitarbeiter als „Hochvolt-Techniker“ ausbilden lassen. Diese Qualifizierung ermöglicht den sicheren Betrieb in der Werkstatt, um an HV-Fahrzeugen arbeiten zu können.

Führerscheine

... für Camping-Fahrzeuge

Camping-Urlaub boomt seit einigen Jahren und dementsprechend viele Wohnmobile und Caravans trifft man auf unseren Straßen. Um solche Fahrzeuge bewegen zu dürfen, benötigt man verschiedene Führerscheine, die wir nachfolgend kurz erklären:

B - Führerschein

Mit dem B-Führerschein darf man Reisemobile und PKW-Caravan-Gespänne jeweils bis zu einem zulässigen Gesamtgewicht von 3500 kg fahren.

B96 - Führerschein

Mit diesem Führerschein dürfen PKW-Caravan-Kombinationen bis 4250 kg zulässiges Gesamtgewicht gefahren werden.

BE - Führerschein

Damit darf man PKW-Caravan-Kombinationen bis 7000 kg zulässiges Gesamtgewicht fahren. Zugfahrzeug und Caravan dürfen hierbei jeweils nicht schwerer als 3500 kg sein.

C1 - Führerschein

Mit dem C1-Führerschein dürfen Reisemobile bis 7500 kg zulässiges Gesamtgewicht gefahren werden.

Klasse 3 Führerschein

Der Klasse 3 Führerschein, erworben vor 1999, deckt alle vorher genannten Fahrzeugklassen (B, B96, BE und C1) ab.

K. S.



Umtauschpflicht für Führerscheine

Alle Führerscheine, die vor dem 19. Jan. 2013 ausgestellt wurden, müssen in den nächsten Jahren in einen neuen, fälschungssicheren EU-Führerschein umgetauscht werden. Somit müssen alle Papier- und ältere Kartenführerscheine (die von 1.1.1999 bis 18.1.2013 ausgestellt wurden) ersetzt werden.

Bei Papierführerscheinen (grau oder rosa) richtet sich die Umtauschfrist nach dem Geburtsjahr des Inhabers:

Geburtsjahr / Umtausch bis zum:	
1953 - 1958	19.1.2022
1959 - 1964	19.1.2023
1965 - 1970	19.1.2024
1971 oder später	19.1.2025
vor 1953	19.1.2033

Der Verlust der Gültigkeit bedeutet nicht, dass die Inhaber dieser Fahrerlaubnisse kein Kraftfahrzeug mehr führen dürfen. Aber das Dokument ist abgelaufen und bei einer Kontrolle kann ein Ordnungsgeld von 10,- € verhängt werden.

Autohaus Pichlmeier

PR-Info

Eine von 1000 besten KFZ-Werkstätten



Wie schon bereits im Jahr 2019 wurde auch im letzten Jahr das Autohaus Manfred Pichlmeier in Stammham zu einem der „1000 besten Top-Werkstätten“ gewählt. Durchgeführt hat dies die Auto-Fachzeitschrift „Auto-Bild“, die wissen wollte, welchen Werkstätten die deutschen Autofahrer am meisten vertrauen. Denn eine gute KFZ-Werkstatt ist Gold wert. Unter insgesamt 37.000 Betrieben wurden mittels Online-Umfragen durch die Fa. Statista 1000 KFZ-Fachfirmen ermittelt. Teilgenommen haben an dieser Umfrage 13000 Werkstattbesucher und Auto-Bild-Leser.

Neue Elektro- und Hybridfahrzeuge bei Autohaus Pichlmeier, Stammham

Die Automarke Peugeot bietet inzwischen eine große Palette an neu entwickelten Elektro- und Hybridfahrzeugen für den alltäglichen Gebrauch an. So stehen aktuell die gängigsten drei Modelle, der e-208, der e-2008 und der 3008 Hybrid als zugelassene Vorführwagen beim Autohaus Pichlmeier für eine Testfahrt bereit. Mit den geschulten Werkstattmitarbeitern (Hochvolt-Techniker) des Autohauses Pichlmeier, ist Ihr neues E-Auto in besten Händen.

<p>Wir stehen für: persönlichen und zuverlässigen Werkstattservice für alle Fabrikate</p>		<p>Ihre ausgezeichnete Werkstatt</p> 
<p>Wir bieten: Neuwagen und werkstattgeprüfte Gebrauchts- und Jahreswagen</p>		
<p>Wir sind: Prüfstützpunkt von TÜV und DEKRA, HU Abnahme jeden Dienstag und Donnerstag</p>	<p>Stammham am Inn +49 8678 272 www.autohaus-pichlmeier.de</p>	

Folgen der Corona-Pandemie

Seit gut einem Jahr hat die Corona-Pandemie Deutschland wie auch den Rest der Welt fest im Griff. Das Statistische Bundesamt (Destatis) hat die Folgen der Pandemie und der Maßnahme zu ihrer Eindämmung in zehn Zahlen zusammengefasst.

Die Corona-Pandemie wirkt sich seit ihrem Ausbruch im März 2020 massiv auf sämtliche Bereiche des täglichen Lebens in Deutschland aus. Sie hat innerhalb eines Jahres in Wirtschaft und Gesellschaft, im Staatshaushalt und in der Bildung, im Verkehr sowie bei den Bevölkerungszahlen zu außergewöhnlichen Entwicklungen geführt. Das Statistische Bundesamt (Destatis) gibt einen Überblick über besonders einschneidende Veränderungen im Corona-Jahr 2020 und zu Beginn des Jahres 2021.

Minus 4,9 % beim Bruttoinlandsprodukt

Die deutsche Wirtschaft ist im Jahr 2020 nach zehn Jahren des Wachstums in eine tiefe Rezession geraten: Das preisbereinigte Bruttoinlandsprodukt (BIP) ging um 4,9 % gegenüber 2019 zurück.

4,2 % Staats-Defizitquote

Die Corona-Krise hat im Jahr 2020 nach vorläufigen Berechnungen zu einem Finanzierungsdefizit des Staates in Höhe von 139,6 Mrd. € geführt. Das war das erste Defizit seit 2011 und das zweithöchste Defizit seit der deutschen Vereinigung, nur übertroffen vom Rekorddefizit des Jahres 1995, in dem die Treuhandschulden in den Staatshaushalt übernommen wurden.

74,5 % weniger Fluggäste

Der Luftverkehr musste 2020 die größten Einbrüche seit Jahrzehnten verkraften: Rund 57,8 Mio. Fluggäste starteten oder landeten auf den 24 größten Verkehrsflughäfen in Deutschland – das waren 74,5 % weniger als im Jahr 2019. Insbesondere der Flugverkehr mit den wichtigen Zielländern USA (-80 %) und China (-88 %) nahm deutlich ab.

Minus 4,6 % Konsumausgaben der privaten Haushalte

Das Konsumverhalten privater Haushalte in Deutschland hat sich aufgrund der Corona-Pandemie im Jahr 2020 stark verändert. Die Konsumausgaben

der privaten Haushalte im Inland gingen nach den Konzepten der Volkswirtschaftlichen Gesamtrechnungen im Jahr 2020 im Vergleich zum Vorjahr um 4,6 % in jeweiligen Preisen und um 5,0 % preisbereinigt zurück. Dies war der stärkste Rückgang seit Jahrzehnten. Weniger ausgegeben wurde coronabedingt für Beherbergungs- und Gaststättendienstleistungen (-33,2 % ggü. 2019) oder für Verkehr (-11,7 %). Mehr gaben die privaten Haushalte entgegen dem allgemeinen Trend für Nahrungsmittel und Getränke aus (+6,3 %).

27,8 % Umsatzplus im Onlinehandel

Die Einzelhandelsunternehmen in Deutschland haben die Pandemiezeit von März 2020 bis Ende Januar 2021 insgesamt noch positiv abgeschlossen. In diesem Zeitraum lagen die realen Umsätze 3,2 % über denen desselben Zeitraums im Vorjahr. Zwischen den einzelnen Branchen gab es jedoch deutliche Unterschiede. Der Versand- und Internethandel ist klarer Gewinner der Corona-Krise: Im Zeitraum März 2020 bis Januar 2021 verbuchten die Onlinehändler ein Umsatzplus von real 27,8 % gegenüber dem Vorjahreszeitraum. Während des Winter-Lockdowns konnte der Online-Handel seine realen Umsätze im Dezember 2020 um 32,3 % und im Januar um 31,8 % überdurchschnittlich steigern.

21 % weniger ausländische Studienanfänger

Die coronabedingten Reisebeschränkungen wirkten sich auf den Hochschulalltag in Deutschland im Studienjahr 2020 (Sommersemester 2020 und Wintersemester 2020/2021) aus: Nach vorläufigen Ergebnissen nahm gut ein Fünftel (21 %) weniger ausländische Studierende ein Studium an einer deutschen Hochschule auf.

Minus 1,1 % bei Reallöhnen

Die Arbeitnehmerinnen und Arbeitnehmer in Deutschland mussten im Corona-Jahr 2020 Verdiensteinbußen hinnehmen: Die Reallöhne gingen um durchschnittlich 1,1 % gegenüber 2019 zurück.

10,7 % weniger Verkehrstote

Durch Reiseeinschränkungen, Kontaktverbote und weitere Maßnahmen zur Senkung der Ansteckungsgefahr

ist die Mobilität in der Corona-Pandemie zurückgegangen – auch im Straßenverkehr. Dies führte unter anderem zu deutlich weniger Verkehrsunfällen im Jahr 2020. Insgesamt hat die Polizei rund 2,3 Mio. Unfälle aufgenommen; das waren 16,4 % weniger als ein Jahr zuvor. Die Zahl der Verkehrstoten ging um 10,7 % auf 2.719 Menschen zurück – das ist der niedrigste Stand seit Beginn der Statistik vor fast 70 Jahren.

Quelle: www.dlv.de

Sicherheit Verbandkasten



Was hat Ihrer noch auf dem Kasten?

Damit Ihr PKW-Verbandkasten im Ernstfall nicht alt aussieht, sollten Sie ihn auf das Haltbarkeitsdatum überprüfen. Steriles Verbandmaterial ist zeitlich nur begrenzt haltbar. Achten Sie beim Neukauf auf die DIN-Norm Nr. 13164 ADAC

Wespenberater:



Markt

Peter Spiegelsberger*,
08678/747182 od. 0 174/680 1881

Stammham

Martin Spiegelsberger*,
08678/377
Peter Spiegelsberger*,
08678/747182 od. 0 174/680 1881
Georg Kammermeier, 08678/597

*Diese Berater sind auch Imker und können wegen eines Bienenschwarms angerufen werden.

Feuerwehr Stammham

„Kommt eine Garage geflogen!“ – Fertiggarage für die Feuerwehr aufgestellt

Wegen der Platznot in der Feuerwehralle mit 2 Stellplätzen hat die Feuerwehr vorgeschlagen, als zumindest vorübergehende Lösung bis zur Fertigstellung des neuen Feuerwehrhauses an der Rupertistrasse, eine Fertiggarage am bestehenden Feuerwehrhaus aufzustellen. Diesem Vorschlag haben Bürgermeister und Gemeinderat zugestimmt und nach Einholung und Prüfung mehrerer Kostangebote eine solche bei der Firma RBW Fertiggaragen in der Nachbargemeinde Zeilarn-Lanhofen bestellt.

Abgeklärt werden musste vorab auch noch, ob die Aufstellung der Fertiggarage am Rand des Feuerwehrhaus-Vorplatzes wegen der nahen 110-kV-Stromleitung überhaupt mit einem dafür notwendigen Autokran erfolgen kann – hierzu gab ein Fachmann der Fa. Autokran Saller nach Prüfung vor Ort „grünes Licht“.

Nun wurden von der Baufirma Ludwig Schreder, Markt, die das kostengünstigste Angebot hierzu unterbreitet hatte, und tatkräftiger Eigenleistung mehrerer Feuerwehrkameraden die notwendigen Fundamente und Anschlüsse für Elektro und Ableitung des Dachwassers erstellt.

Der erfahrene Fahrer der Fa. Saller positionierte seinen Autokran auf dem Vorplatz des Feuerwehrhauses. Ein Schwertransporter der Fa. RBW lieferte dann mit Polizeibegleitung die Fertiggarage. Routiniert erledigten die



Arbeiter der beiden Firmen ihre Arbeit und bereits nach etwa 25 Minuten war die Garage an schweren Drahtseilen befestigt vom Tieflader gehoben und auf ihrem neuen Standort abgestellt. Eines der zuschauenden Kinder sagte während dieser Tätigkeit: „Schau mal, da fliegt eine Garage!“

Wie Bürgermeister Franz Lehner vor Ort mit 1. Kommandant Andreas Forster, 2. Kommandant Christopher Jurzyk und Jugendwart Florian Kammermeier beeindruckt feststellte, war dies Zentimeterarbeit auf relativ engem Raum.

In der Fertiggarage mit den Maßen 6,50 m (L) x 3,68 m (B) x 3,10 m (H), die mit Entwässerung und Stroman-

schlussmöglichkeit einschliesslich der Fundamente ca. 20.400 Euro kostet, findet nun bis auf weiteres das neue Mehrzweckfahrzeug seinen Platz.

Text/Bilder: Bgm. Franz Lehner

Marktl aktuell

Die Gewinner unseres Rätsels

Beim Kreuzworträtsel in unserer letzten Ausgabe haben wieder viele Leser das richtige Lösungswort gefunden und uns zugesendet. Per Los wurden die 5 Gewinner von je einem Buch „Der Wolf vom Tannberger Forst“ des Schützinger Autors Felix Buchmair ermittelt.

Es haben gewonnen:

Empl Waltraud, Marktberg
Eisensamer Bettina, Stammham
Resch-Flemmig Walter, Markt
Prager Karl, Stammham
Straßer Josef, Stammham



Jugendfeuerwehr Stammham

Mit Spaß lernen fürs Leben



v.l.: 1. Jugendwart Florian Kammermeier, Mitglieder der Jugendfeuerwehr, ehem. 2. Jugendwart Tobias Eisensamer und neuer 2. Jugendwart Stefan Forster

Es ist schwer, in einer Zeit wie dieser, mit enorm vielen Einschränkungen und Verboten, neue Mitglieder für die Jugendfeuerwehr zu gewinnen und die Bestehenden nicht zu verlieren.

Ist man doch im Wettstreit mit Handy und PC. Selbst Sportvereine und Fußball-Clubs haben immer mehr Nachwuchsprobleme. Dabei können hier schon Kinder mit 5 oder 6 Jahren aktiv werden.

Bei der Feuerwehr sieht es da leider anders aus. In die Jugendfeuerwehr kann man erst mit 12 Jahren eintreten. In diesem Alter stehen natürlich, schon viele andere Interessen bei den Jugendlichen im Vordergrund.

Stammhams Jugendfeuerwehrwart Florian Kammermeier und sein neuer Stellvertreter Stefan Forster sind sehr stolz und glücklich, immerhin 7 Mitglieder in ihrer Jugendfeuerwehr zu zählen. Doch wäre es natürlich schön, noch mehr junge Menschen für die Feuerwehr zu begeistern. Kann man doch bei der Feuerwehr viel erleben

und fürs Leben lernen, Spaß haben und echte Kameradschaft erfahren. Den Jugendlichen wird Schritt für Schritt, bei Spiel und Spaß, das Thema Feuerwehr nähergebracht. So wird auch handwerkliches Geschick und technisches Verständnis gelehrt und vertieft.

Bei der Feuerwehr ist es auch egal, ob man männlich oder weiblich ist, denn helfen kann jeder!

Wer also das 12. Lebensjahr vollendet hat und sich in einer starken Gemeinschaft für den Schutz und die Sicherheit der Allgemeinheit einsetzen möchte, der ist bei der Jugendfeuerwehr herzlich willkommen.

Geübt wird jeden zweiten Mittwoch, von 18 bis 20 Uhr am Feuerwehrgerätehaus.

Nähere Infos:

- 1. Jugendwart Florian Kammermeier 08678/597 oder 0151/67787556
- 2. Jugendwart Stefan Forster 08678/74316 oder 0152/25750148

Text/Bild: Florian Kammermeier

„Rama dama“-Aktion der Jugendfeuerwehr

Nachdem die „Rama-Dama“-Aktion der Freiwilligen Feuerwehr schon im Vorjahr Corona-bedingt ausfallen musste, hat nun die Jugendfeuerwehr unter Führung von Florian Kammermeier zum Müllsammeln aufgerufen. Die Sammlung war nicht öffentlich, stattdessen haben die Mitglieder der Jugendfeuerwehr ihre Eltern mobilisiert, um Corona-gerecht zur Säuberungsaktion loszuziehen; nicht in einem großen Pulk, sondern familienweise. Drei Stunden lang wurden in den Fluren der Gemeinde an die zehn Müllsäcke von Sachen gesammelt, die unvernünftige Menschen achtlos weggeworfen haben, ebenso Müll, der bewusst entsorgt worden war: Papier, Zigaretten- und Essensschachteln, Dosen und Flaschen. Zum Abschluss der Aktion bedankte sich 1. Bürgermeister Franz Lehner bei allen, die „heute ihre Freizeit geopfert haben, um sich in den Dienst der Gemeinde und des Umweltschutzes zu stellen.“ Er sagte auch, die Aktion war aufgrund der vielen Helfer sehr erfolgreich, auch wenn freilich eigentlich zu wünschen wäre, dass nichts weggeworfen würde, so dass nichts gefunden wird, was dann eingesammelt werden muss. Die früher übliche Brotzeit entfiel heuer. Franz Lehner verteilte stattdessen an die teilnehmenden Mitglieder der Jugendfeuerwehr als „Dankeschön“ kleine Geschenkpäckchen, die Conny Spiegelsberger zusammengestellt hatte.

Text: Bgm. Franz Lehner
Bild: K.Sp.





• Eisensamer Martha •

**Erdbeeren, Gurken
Tomaten, Paprika**
vom Gemüsebau
Steiner, Kirchweidach

Aroniasaft vom Besserer, **NEU:** Honig
aus Perach vom Imker Florian Sprüderer

Öffnungszeiten: Mo. - Sa. 6.30 - 12.00 Uhr

Schulstraße 10
84533 Stammham
08678 – 74 83 29











Katholischer Frauenbund Stammham

Aktiv trotz Corona

Obwohl das Vereinsleben momentan ruht, versucht der Frauenbund Stammham wenigstens einige traditionelle Termine aufrecht zu erhalten.

So fand im Januar der traditionelle Kerzenverkauf statt. Hierbei konnte Dank der vielen Spender der diesjährige Kerzenverbrauch für die Pfarrkirche in Stammham und die Filialkirche in Lanhofen wieder sichergestellt werden.

Am 1. Freitag im März gestaltete man den Weltgebetstag der Frauen in der Stammhamer Kirche. Letztes Jahr war dies die letzte gemeinsame Veranstaltung des Frauenbundes vor dem Lockdown und heuer die erste, aber hoffentlich nicht die letzte!

Man beschritt erstmals neue Wege: so kam die musikalische Umrahmung diesmal quasi aus der „Büchse“- sprich dem Handy, mit Liedern, die vom WGT-Komitee extra für Online-Gottesdienste zur Verfügung gestellt wurden. Zudem erhielt jede Besucherin eine selbstgebastelte Hibiskusblüte, ein Zeichen/Geste aus dem Gastgeberland Vanuatu, um jemanden zu zeigen, dass man gerne mit ihm ins Gespräch kommen möchte. Am Ende konnte eine Spende in Höhe von 220 € weitergegeben werden.

Der Palmbuschen- und Osterkerzenverkauf war wieder ein voller Erfolg. Vor dem Palmsonntagsgottesdienst konnten die Pfarrangehörigen die Palmbuschen und Kerzen vor dem Gottesdienst vor der Kirche gegen eine Spende abholen, wo sie von Pfarrer Meister anschließend geweiht wurden.



Spendenübergabe an den Förderverein der Grundschule Stammham

Die Gruppe „Flower Power“ hatte gemäß den Hygienevorschriften nicht gemeinsam im Garten des Hauses der Pfarrgemeinde, sondern in Zweier-teams ca. 200 Buschen gebunden. Waltraud Hinteracher bastelte 90 Osterkerzen in fünf verschiedenen Größen, die innerhalb kürzester Zeit vergriffen waren. Die restlichen Buschen konnten in den folgenden Tagen noch in der Kirche abgeholt werden.

Am Ende der Aktion freute sich der Frauenbund über einen stolzen Erlös von 750 €, der natürlich wieder einem guten Zweck zugeführt wird: 500 € gehen an den Förderverein der Stammhamer Schule und 250 € an die Ministranten.

Bei der Spendenübergabe freuten sich 1. und 2. Vorsitzende, Manuela Weber und Martina Riglsberger, riesig über die Spende, da der Förderverein quasi seit letztem Jahr keine Einnahmen mehr aus diversen Veranstaltungen verbuchen kann.

Ein herzliches „Vergelt's Gott“ seitens der Vorstandschaft des Frauenbundes geht an alle Spender und natürlich an die fleißigen Helferinnen der Gruppe „Flower Power“.

Als nächster Termin steht die Maianacht am 30. Mai an. Diese muss leider auch heuer wieder ohne Lichterprozession stattfinden. Beginn ist 20:30 Uhr in der Pfarrkirche Stammham.

Text: Carola Huber, 1. Vorsitzende
Bilder: Frauenbund Stammham

Gemeinde Stammham

Baustelle in der Haunreiterstraße

Seit kurz nach Ostern wird hier fleißig gearbeitet und saniert: Die Wasserleitungen, der Kanal und der Asphalt.

Die Arbeiten schreiten gut voran und werden hoffentlich auch termingerecht fertiggestellt.

Text/Bild: K.Sp.



TSV Stammham

Wie geht's weiter?

Diese Frage stellen sich zur Zeit alle Vereine, nicht nur der TSV Stammham. Das Jahr 2021 verläuft bisher leider ohne sportliche und gesellschaftliche Aktivitäten, es konnten keine Sitzungen oder andere Treffen stattfinden und wie lange es noch so weitergeht weiß niemand.

Veranstaltungen wie die Jahreshauptversammlung, das Sportplatzfest mit Sonnwendfeuer usw. sind aber momentan noch geplant.

Finanziell hat unser Verein die Corona-Krise bisher gut überstanden. Unsere Mitgliederzahl ist zwar geschrumpft, das ist aber im wesentlichen auf die „normalen“ Vereinsaustritte zurückzuführen - es fehlen aus verständlichen Gründen die Neuaufnahmen. Die Vorstandschaft wird die nächsten Wochen nutzen, um verstärkt neue Mitglieder zu werben.

Neuwahlen in der Vorstandschaft stehen beim TSV heuer als wichtigster Punkt im Jahresverlauf an. Im Sommer 2020 führte man erste Gespräche mit potentiellen Kandidaten für ein Amt in der Vorstandschaft. Im Herbst wollte man sich mit allen Interessenten im Sportheim zusammensetzen und die Aufgaben in der Vorstandschaft vorstellen, um ihnen einen Einblick in ein möglicherweise zukünftiges Amt zu geben. Vor allem sollte es auch ein Kennenlernen sein, denn in einer gu-

ten Vorstandschaft braucht es „Teamplayer“ - nur gemeinsam kann man gute Erfolge erzielen. Sobald es die Situation zulässt, werden wir diesen Termin nachholen.

Auch in der Stockschißenabteilung ergeben sich Änderungen. „Irgendwann muss Schluss sein“, dachten sich Max Hausner und Franz Berger als sie der Vereinsführung mitteilten, nach über 40 Jahren voller Engagement als 1. und 2. Abteilungsleiter in der Stockschißenabteilung ihre Ämter niederzulegen. Somit sind auch die Stockschißen auf der Suche nach einer neuen Führungsriege. Für uns als Verein wird es nicht einfach, diese Rücktritte zu kompensieren. Ein Treffen aller Beteiligten soll so bald wie möglich stattfinden.

Die „Rasengang“ hat schon begonnen den Hauptplatz einer sorgfältigen Pflege zu unterziehen, um den Kickern die besten Voraussetzungen für die neue Saison zur Verfügung zu stellen. Auch der Rest des Sportplatzgeländes wurde kontrolliert, schadhafte Bäume wurden gefällt und einige zugeschnitten. An den 35 Jahre alten Flutlichtmasten wurde im April durch die DEKRA eine Standsicherheitsüberprüfung durchgeführt. Hierbei unterstützte uns die Gemeinde Stammham finanziell. Weitere Überprüfungen zur Erhöhung der Sicherheit für unsere



Sportler und Besucher des Sportplatzes stehen noch aus.

Das schon zur Tradition gewordene Geburtstagsfest wird auf alle Fälle nachgeholt. Sobald die Corona-Beschränkungen dies zulassen und die Wetteraussichten für ein Fest auf der Terrasse es erlauben, werden die Teilnehmer erneut eingeladen.

Die Homepage des TSV Stammham wurde mit Berichten und Bildern aktualisiert, ein Besuch lohnt sich.

Nachdem Ende April erste Lockerungen für den Jugendfußball beschlossen wurden, freuen wir uns wieder einen ersten Schritt in das soziale und sportliche Miteinander zu gehen.

Bleibt's g'sund

TSV Stammham, Gerald Wagner

Kleinanzeige:

Zu verkaufen:

Kontakt: 0174 6801875

Kinderfahrrad
Marke Pegasus

VB 70,- €



aktuelles Interview

Interview mit Gert und Felix Unterreiner

Aktuelle Situation, neue Maschinen, Schulungen der Unterreiner Akademie und Infos zur Unterreiner Stiftung

G.U.: Das Jahr 2020 wird sicherlich in die Geschichte eingehen. Nichts ist, wie es einmal war. Das Jahr stand unter enorm schweren Vorzeichen, als sich letztes Frühjahr der Coronavirus verbreitet hat. Und auch jetzt hat die Corona-Pandemie unser Land noch fest im Griff. Vieles wird sich auch weiterhin ändern, aber ich finde es sehr wichtig, dass wir alle versuchen, das

Beste aus der aktuellen Lage zu machen. Jetzt ist auf einmal mehr Zeit für sich selbst da und vor allem für die Familie. Nun haben wir Zeit, Dinge in Angriff zu nehmen, für die wir uns bisher nie die Zeit genommen haben.

Wir alle hoffen, dass wir den Coronavirus bald besiegen können! Wir wünschen uns, dass Sie und wir gestärkt und vor allem gesund aus dieser

schwierigen Situation herauskommen.

F.U.: Zu Ihrer und unserer Sicherheit haben wir uns bereits dazu entschlossen unsere Unterreiner Night am 12. Mai 2021 abzusagen. Auch die Forsttage finden dieses Jahr nicht wie geplant statt, sondern wir führen wieder die Unterreiner Forstwochen vom 1. - 23. Dezember 2021 (außer Sonntage) durch. Auch die nächsten



bevorstehenden Messen, die in diesem Jahr stattfinden hätten sollen, werden nach und nach abgesagt oder auf nächstes Jahr verschoben. Die aktuellsten Informationen erhalten Sie immer am 1. jeden Monats in unserem Facebook Live auf der Unterreiner Forstgeräte Facebook-Seite.

Gibt es neue Forstmaschinen im Produktsortiment?

G.U.: Natürlich haben wir auch neue Maschinen entwickelt und auf den Markt gebracht. Ganz neu ist die Getriebewinde VIP PRO 90 F von Tajfun.



Die Forstseilwinde ist für Arbeiten unter härtesten Bedingungen und in anspruchsvollsten Umgebungen geeignet! Die Arbeit unter diesen Bedingungen wird auch durch folgende Besonderheiten erleichtert. Der automatische Seilausstoß verhindert durch Ziehen ein unkontrolliertes Abwickeln des Drahtseils. Somit wird immer nur die benötigte Menge des Drahtseils abgewickelt. Die Vorschubaktivierungskraft ist einstellbar, jenachdem, ob das Drahtseil nach oben oder unten gezogen werden soll. Die Aufspulautomatik bietet eine hervorragende Wicklung des Drahtseils über die gesamte Breite der Seiltrommel. Auch bei unbelastetem Seil, wird das Drahtseil richtig aufgewickelt, da es durch eine in die Wickelvorrichtung integrierter Vorschubeinrichtung abgebremst wird.

F.U.: Eine Anzündholzmaschine von AMR, ein PKW-Anhänger mit Kran von Hirth, ein Tandem-Forst-Kipper mit Z-Kran von Tajfun und eine neue Werkzeugkiste von AMR ergänzen ganz neu unser Produktsortiment. Unsere Kollegen im Außendienst, aber auch unser Team vor Ort steht Ihnen gerne für Fragen und Beratungen zur Verfügung. In unserem Betrieb in Buch stehen einige Maschinen zum Testen in unserer Vorführhalle für Sie bereit und auch in unserer ständigen Ausstellung präsentieren wir Ihnen weitere Forstgeräte, Schnittschutzkleidung und Zubehör.

Wie läuft es aktuell mit den Schulungen in der Unterreiner Akademie?

F.U.: Die Schulungen in unserer Unterreiner Akademie sind leider auch von der aktuellen Lage betroffen. Wenn der Landkreis Rottal-Inn den Inzidenzwert von 100 überschreitet, sind wir leider gezwungen, die Kurse in der Akademie abzusagen. Sollte der Inzidenzwert im Landkreis Rottal-Inn unter 100 liegen, dann ist es, im Zuge der „Zwölften Bayerischen Infektionsschutzmaßnahmenverordnung (12.BayIfSMV), wieder gestattet, Schulungen in der Unterreiner Akademie durchzuführen.

G.U.: Der Coronavirus hat das laufende Schulungsjahr leider gestoppt, aber die daraus gewonnene Zeit haben wir genutzt, um noch mehr interessante und neue Kurse für Sie auszuarbeiten. Und jetzt dürfen wir Ihnen unser viertes Schulungsprogramm vorstellen! Der Wald, die Instandhaltungen, seine wirtschaftliche, nachhaltige Nutzung und die Sicherheit spielen für uns und für Sie eine immer größer werdende Rolle. Zudem werden immer höhere Anforderungen an unseren Wald gestellt. Die „Unterreiner Akademie - der Treffpunkt für Waldbegeisterte und Waldbesitzer“, ist mittlerweile bekannt dafür, genau diese Grundlagen zu schulen. Wir freuen uns, Sie bald in unserer Akademie begrüßen zu dürfen!



Felix Unterreiner mit den Schulungsleitern Gerhard Sagmeister und Hans Maurer

Warum haben Sie sich dazu entschieden, die Unterreiner Stiftung zu gründen?

G.U.: Als ich vor fast 30 Jahren mein Unternehmen gegründet habe, war mir noch nicht bewusst, dass das Unternehmen aus der Forstbranche einmal nicht mehr wegzudenken ist. Und aus diesem Grund möchte unsere Familie gerne etwas zurückgeben. Dauerhaft etwas Gutes tun und eine Stiftung zu gründen, damit haben meine



Manuela Unterreiner und Kevin Hartung, 1. Vorsitzender des Vereins PädCare e.V.

Frau Manuela und ich uns schon länger beschäftigt. Eine Stiftung kann einen bedeutenden Beitrag dazu leisten, jene anzusprechen, die auf Hilfe angewiesen sind.

Das Ziel unserer Stiftung ist unter anderem die selbstlose Unterstützung von Personen, die in Folge ihres körperlichen, geistigen oder seelischen Zustands auf die Hilfe anderer angewiesen sind. Zudem setzen wir mit der Stiftung noch Förderakzente im Bereich der Jugend- und Altenhilfe, in Kunst- und Kultur und im Sportbereich.



Petra Fuchs, 1. Vorsitzende des Vereins „Spielcafé der Generationen“ und Gert Unterreiner

F.U.: Die ersten Schecks haben wir bereits übergeben dürfen. Zum Beispiel an den Verein PädCare e.V. und an das Spielecafé der Generationen - Jung und Alt spielt e.V. Beeindruckend, was die beiden Organisationen alles auf die Beine stellen. Gerne unterstützen wir die Projekte und freuen uns auch in Zukunft darauf, noch vielen weiteren Vereinen helfen zu können!

Blieben Sie gesund!

Ihr Gert und Felix Unterreiner

Weitere Informationen finden Sie unter www.unterreiner.eu, www.unterreiner-akademie.eu und www.unterreiner-stiftung.eu!

AROMATISCH. ECHT LECKER.

Schon probiert?

Steinofenkruste, 750 g

- › auf Stein gebacken
- › hoher Roggenanteil
- › feinst gemahlene Brotgewürze
- › hausgemachter Natursauerteig
- › rösche Kruste

Handling

- › schmackhafte Weizensemmel
- › mit Ölsaaten
- › von Hand gedreht

NEU!

 **Bäcker
Bachmeier**



Schulanfang ist einfach.

© iStock



www.spkam.de

Mit einem Malkasten deiner Sparkasse.

Bist du auch Schulanfänger?
Dann komm bei uns vorbei und hol dir
deinen Malkasten ab!*



* einen Malkasten erhalten alle Schülerinnen und Schüler, die im September 2021 in die erste Klasse kommen und ein Girokonto bei der Sparkasse Altötting-Mühldorf haben bzw. eröffnen.

 **Sparkasse
Altötting-Mühldorf**

MEHR MENSCH. MEHR LEISTUNG. MEHR WERT.